

H ostelling Magazine

2/15
Spring
2016

いかに何も知らないかを
思い知らされることも、「旅」。

作家 沢木 耕太郎 氏

Hostelling Magazine × 地球の歩き方 www.arukata.co.jp

おいしいだけじゃない!

ノスタルジックな台湾を発見

- 台湾 台北/猴硐/十分/九份/基隆
- 台北&近郊の町を巡る2泊3日モデルコース
- おいしい! かわいい! 台湾の魅力

Youth Hostel Pick up

人と自然が温かく歓迎する 北の隠れ家

東大雪ぬかびらユースホステル

🌀🌀トリップアドバイザー®

- ユースホステル口コミ情報局
- これって誰得!?
- なぜかそそられる日本の“端”ランキング

Event Information

- 2016 SPRING
全国のイベント情報満載

この冊子は、宝くじの社会貢献広報事業として助成を受け作成されたものです。





FLYSCOOT.COM



うわさの787もう乗った?

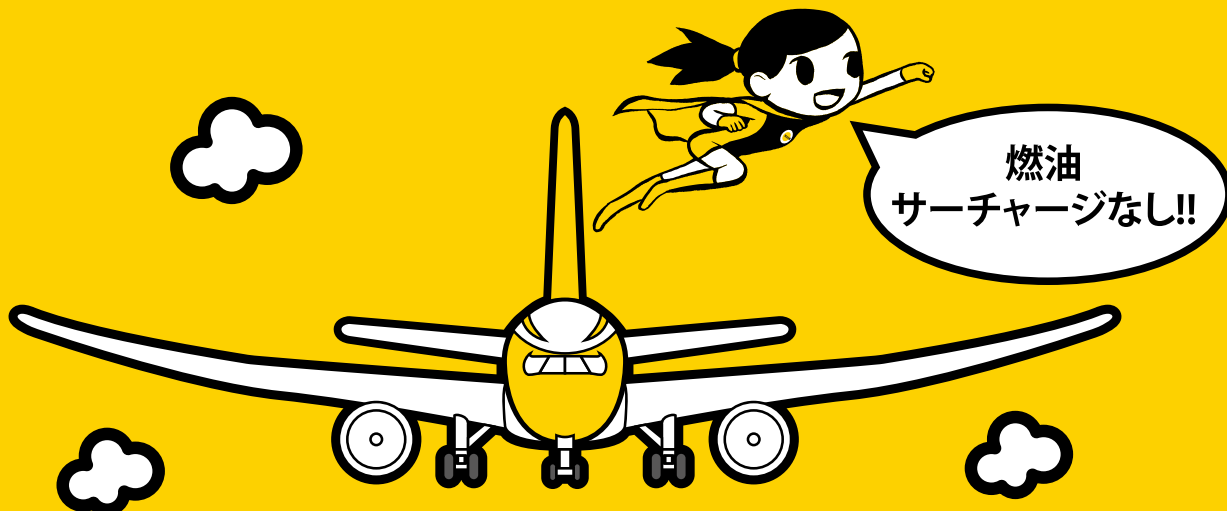

最新のB787に乗るなら
LCCのスクートがおトクっス

東京 ✈ 台北

大阪 ✈ 高雄

片道 **2,500円**~!

※空港諸税別途必要です

航空券のご予約は弊社HPまたは旅行代理店にて

お問い合わせ スクートコールセンター
TEL 03-4579-5788 受付時間 7:00~21:00

FLYSCOOT.COM

スクート

検索



@InsideScootJP



flyscoot

※店舗によって取扱のない営業所もございますので、お近くの旅行代理店に直接お尋ねください。



HOSTELLING
INTERNATIONAL

Vision

Principle and Philosophy

Inclusivity

世界を超えて

Learning and Understanding

考えよう

Sustainability

僕らと子ども達の未来のことを

日本ユースホステル協会はユースホステルのビジョンに基づき、日本国内にユースホステルを設置・運営すると共に、国際ユースホステル連盟や各国のユースホステル協会と協調し、知見を広める「旅」を促進する活動を行っています。

Line up

インタビュー..... P02

作家 沢木耕太郎 氏
いかに何も知らないかを思い知らされることも、「旅」。

Youth Hostel Pick up..... P10

人と自然が温かく歓迎する北の隠れ家
東大雪ぬかびらユースホステル

Hostelling Magazine × 地球の歩き方..... P14

おいしいだけじゃない！
ノスタルジックな台湾を発見
台北／猴硐／十分／九份／基隆
■台北&近郊の町を巡る 2泊3日モデルコース
■おいしい!かわいい!台湾の魅力

トリップアドバイザー..... P20

■ユースホステル口コミ情報局
■これって誰得!?なぜかそそられる日本の“端”ランキング

Event Information..... P22

※本紙の情報は2016年2月1日現在のものです。変更になる場合がありますので、お出かけの前に現地にお確かめください。
発行所 一般財団法人日本ユースホステル協会
編集・発行人 水野 幸
TEL (03) 5738-0546
〒151-0052 東京都渋谷区代々木神園町3-1
国立オリンピック記念青少年総合センター内
※本誌掲載記事の無断転載を禁じます。
制作・印刷製本/サンメッセ株式会社

Hostelling Magazine

Interview vol.004

沢木耕太郎

1970年代の初め。

一人の青年がバックパックを背負って日本を旅立ち、
路線バスによるユーラシア大陸横断を敢行する。
当時、まだ駆け出しのノンフィクション・ライターであった
その26歳の青年こそ、後に「旅の巨匠」と評される
沢木耕太郎その人であり、その旅の記録こそが、
“バックパッカーの聖書(バイブル)”として、今も多くの人々を魅了し、
旅へと駆け立て続ける、紀行文学の金字塔『深夜特急』に他ならない。

…今回のインタビューは、
ノンフィクションを独自の視点から文学にまで高めた、
作家・沢木耕太郎氏をお迎えし、旅の魅力、名作『深夜特急』の舞台裏や、
若者と旅にまつわる思いなどをたっぷりとお聴きしました。



高校一年生のひとり旅が、
その後の旅に「決定的な影響」を与えた。

沢木さんの旅の「原点」について
お話をいただけますか？

「原点」というなら、もしかしたら母親のお腹の中にいたころから、何か旅好きになるきっかけが始まっていたのかもしれませんが。僕にとって、決定的な影響を与えてくれたのは、高校1年生の春、16歳の春休みに敢行した東北一周ひとり旅でした。当時は、JRもまだ民営化前の国鉄で、「均一周遊券」という割安チケットがあったのです。確か、1枚2千円くらいだったかな。東北なら東北のエリア内で、急行にも夜行列車にも乗り放題。つまり、宿を取らなくても、夜行列車や待合室のベンチで眠れるから、貧乏旅行にはピッタリだったんです。その旅を通じて当時の僕は、実に多くの東北の人たちから、親切にされた。雪深い津軽を歩いていればトラックに乗せてくれたり、電車の中では食べ物をもったり、見知らぬ人に食事をご馳走になったり…。本当に多くの「心動かされる経験」をしたんです。それ以来、アルバイトをしてお金を貯めては、旅行をするようになった。だから僕は未だに、“旅先においては性善説”を唱えているんです(笑)。

学生の頃からひとり旅をされていたということは、
ユースホステルにもなじみが深いのでは？

学生時代に国内を旅していた時も、あちこちで利用させてもらいました。本当に、ユースホステルがあったおかげで日本全国を旅できた。若い頃のお金がない旅行は、お金がないから素敵なんですよ。ユースホステルには、当然のように旅を共にする人たちがいるわけですが、他人の話を聞くのが好きな僕は、そこで出会った人たちの話に耳を傾けながら、「世の中には実にいろんな人がいるんだなあ」と感心した記憶があります。実は『深夜特急』のゴールであるロンドンに着いた後、僕はユースホステルに泊まってるんです。ロンドンにゴールした時にはお金がほとんどなくなっていて。アムステルダムからドイツを周っている時に初めてユースホステルカードを使っただけです。たしかマンハイムというドイツの古都でしたが、小さな市街にトラムに乗って行って、いいユースホステルでした。羽根布団を小さくしたような、あのドイツ特有のベッドがあって、とても印象に残っています。



様々な機会に

沢木さんはひとり旅を勧めてらっしゃいますね。

それはね、こういうことなんです。昔、仲の良い友達とスペインを一カ月、クルマで周ったことがあって。勿論、楽しくなかったわけではないんです。でもね、今振り返ってみても「楽しかった」の一言で終わっちゃうんです。もし一人で同じ場所を同じ期間、旅していたら、膨大な記憶と言葉が残っていると思うんです。常に自問自答しているわけですからね。そうして、旅が、風景や情景が、深くなる。人々の親切が身にしみわたってくる。日常生活の中では、未知の人々に混じり、未知の環境にもまれて、という機会は余りないでしょう。「感受する力」を養っていく理想的な環境を、旅は用意してくれる。そのためには、やっぱりひとり旅をすべきなんじゃないかと僕は思うわけです。

ただ、今思えば、行く先も定かでない、あの東北の旅に出た際、父親や母親はよく何も言わずに許してくれたなあ、と思いますね。あのさりげない送り出し方を、自分は親の立場でできるだろうかと(笑)。「可愛い子には旅をさせろ」という諺(ことわざ)には、なかなか奥深いものがありますね。

今日は沢木さんにお会いできると聞きつけ、ユース hostel 協会の学生インターンも同行しています。今の若者に何かメッセージをいただけますか？

あくまで原則からお話しますとね、僕は若い人について語ることはしない——というのが持論なんです。“最近の若い者は…”という言い方は、いつの時代も繰り返されてきた口上ですが、そこから展開される論理にはあまり意味がないと思うから。でもあえてお話しするならば、現代の若者が外に出ていけなくなっている現実、やはり否定しようがないわけです。擬似現実的な、バーチャルな情報が身近にいっぱいあって、スマホやパソコンの普及で、簡単に出かけたり、体験したりした気になってしまふ。その圧倒的な現実については、誰しもが認めざるを得ないでしょう。その意味で、言い方は妥当か分かりませんが、「不運」であるし、「可哀想」だとも思います。

たとえば、インターネットや旅行雑誌の情報なんてない頃の海外旅行は、若者にとってまさしく驚きの連続なわけです。食べるところ寝るところひとつ探すのも簡単にはいかないし、驚きと発見に満ちあふれている。仮にランチにサラダを食べたとして、ただオリーブオイルとワインビネガーを和えただけのドレッシングが、こんなにも美味しいとは!と驚く。一つひとつの経験が驚きの連続だったんです。その意味で、現代の若者は、驚きを感じられなくなっている。その部分で言えば、確かに不運だと思いますが、それでも、その部分を差し引いたとしても、その現場に行けば得られる感動は絶対に在るのです。

『深夜特急』 (新潮文庫 全6巻)



定価497円



定価497円



定価497円



定価497円



定価529円



定価529円

第一便 黄金宮殿 (新潮文庫 1~2巻)

インドのデリーからイギリスのロンドンまで、乗合いバスで行く——。ある日そう思い立った26歳の(私)は、仕事をすべて投げ出して旅に出た。香港・マカオ・マレーシア・シンガポール編。

第二便 ペルシヤの風 (新潮文庫 3~4巻)

偶然に身をゆだねながら、ようやくインドに辿り着いた(私)。自分の中の何かから、一つ、また一つと自由になっていき、旅に快感のようなものを覚え始める。インド・ネパール・シルクロード編。

第三便 飛光よ、飛光よ (新潮文庫 5~6巻)

いつどのように旅を終えようか——ポルトガルの果ての岬・サグレスで、(私)はついに“旅の終わり”を意識する。Being on the road——旅を愛する全ての人に贈る旅のバイブル、ここに完結!

『旅する力』 (新潮文庫 定価637円)

旅とは何か、なぜ人は旅へと駆り立てられるのか? 『深夜特急』の誕生前後、若き著者には秘められた物語の数々があった。幾多の読者からの絶えざる問いかけに初めて、そして誠実に応えた《旅》論の集大成。「恐れずに、しかし、気をつけて」これから旅立つすべての人に——。



ひとり旅が
旅を、情景を、深くする。
自問自答の連続の中で、
言葉が残ってゆく。

沢木さんにも、
「行ってみたかったけれど、行けなかった」
というような場所はあるのでしょうか？

一度、行ってみたかったと思うのは、ベトナム戦争当時のサイゴンですね。1974年、ベトナム戦争まただ中のサイゴンに行く、といった考えは当時の僕にはなかったんですが、今にして思えば行っておくべきだったと、強く後悔の念に駆られます。あの、時代の大きなうねり、世界の混沌を実際に体験してみたかったと痛切に思います。

それと、時間を巻き戻して行けるなら、戦前（第二次世界大戦）の上海。1930～1935年当時の上海ですね。そこにある、退廃した美しさとも呼ぶべき空気の中に、我が身を置いてみたかったと、強く思いますね。

例えば、旅に誘われてしまう人・
旅をあまり好まない人というのは、
タイプとして分かれるのでしょうか？

それは間違いなく、あると思います。私のとても親しくしている友人の中にも、全く旅を好まない者がいます。旅をするということは、日常から切り離されて、未知の文化や習慣に常に晒されることです。それを心地よく思わない人も、必ずいるのです。未知の物事に心煩わされたくない、変化を求めたくない、という欲求は、ある意味生物として自然な反応です。たまたま、私の場合は、生まれついて旅が好きだった。知らない相手の話を聞くことも、嫌いではなかった。新しい刺激を興味深く受け止める者もいれば、拒絶反応を示す者もいる。体質のようなものです。逆に言えば、自分の中にまだ見ぬ土地や人々に心動かされる何かを、もしあなたが感じるならば、ぜひひとり旅に出てほしい。その土地に流れる風を感じ、そこに住む人々に接し、その街の物を食べて、何かを感じ取ってほしいと願います。旅には、目的地に着くことよりも感動的な事が、たくさんあるのでから。



1 旅行中の沢木氏が撮影された写真は、『深夜特急』の旅に限らず、極めて少ない。この1枚は、その旅でたった2枚撮られたポートレートの内の、貴重な1枚。背景にはアフガニスタンの荒野が広がる。「旅に物語が多いときは写真が少なくなる」とは沢木氏の弁。
2 今も根強く残るインドのカースト制で、低カースト層とされる子どもたちとおじいさん。この子どもたちの眼差しから世界を見直すこともまた、沢木氏の言う『旅』なのかもしれない。

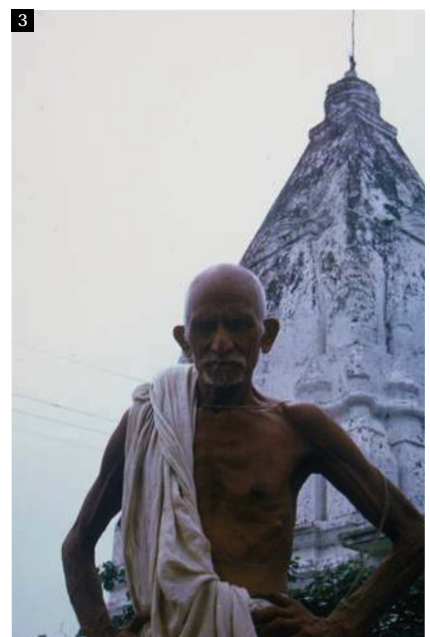

柔らかな心、感受する力があれば、
予期せぬハプニングさえも
楽しむことができる。

沢木さんの紀行文を読んでいると、
面白い出来事が沢木さんを選んでやってくるような、
そんな不思議な印象を持ちます。

それは、確かにそうなんです。作家の吉行淳之介さんとお話していても感じたのですが、あの方はほとんど旅行されない方で、それでもごくたまにヨーロッパやアメリカに旅すると、途端に面白いことにぶつかる。やはり、同じように旅をしても、面白いことにぶつかる人とぶつからない人がいる。ただ、それにはね、こういう見方もあると思うのです。同じ出来事に遭遇しても、それを感受できる心を持っているかどうか、という視点です。

仮に、エベレストの頂上に立ったとしても、その事実は文章にすれば、わずか1行で終わってしまう。「私はエベレストの頂上を征服した」という具合に。逆に、もし頂上寸前で徹退を余儀なくされても、それを感受する心があれば、高度7,300mでの徹退記の方が、ずっと豊かなものになることもあるでしょう。

だから、常にフラットで柔らかな心を持っていれば、旅の面白さをより深く味わうことができる。イレギュラーなことさえも楽しめてしまうと思います。僕自身も、行く先々で予期せぬハプニングが起きて、ピンチを乗り越え、逆境から立ち直っていくことを、楽しむことができました。

いつ何時、面白いことが向こうからやってきても、それを感受できる心を持つことが重要なのでは、と思うのです。

これまでに行かれた国や地域の中で、
お仕事以外で、好んで出かける場所
というのがありますか？

ハワイのアpartメントを借りて、よく一カ月ぐらい滞在して過ごしていました。丘の上にハワイ大学のそれはそれは大きく立派な図書館があって、午前中からそこで好きな本を読んだりして過ごす。昼になれば、併設の日本食風レストランなどでゆったりとランチを取る。午後はビーチで泳いだりアラワイ運河沿いをジョギングしたり、アラモアナショッピングセンターで買い物をして。潮風に当たりながら部屋に帰ったら、クッキングをして、夕日を眺めながらビールを楽しむ。

素敵でしょう、そういう夢のようなバカンス。以前はお気に入りの場所って聞かれると、そんな話をしていたものです。けれどもそれが、なぜか楽しくなくなってきたんです。最近で、久しぶりに一緒に行ってた女房に「ハワイ、あまり楽しくないね」って言ったら、「それはね、ハワイが変わったんじゃないかって、昔は若かったから楽しかったのよ」って答えが返ってきて、腑に落ちたんです。ああ、あの楽しさは自分が若かったから感じられたものだったんだな、って。

やっぱり、旅は若い時の方が楽しいんです。どんな旅でも絶対に、何倍も。僕は「旅の適齢期」って呼んでますが、偶然起きることに対して柔軟に対処できる力が、若さにはあるのです。柔らかな心で反応する能力が、“旅をする力”なんだろうと思います。

いかに何も知らないかを
思い知らされることも、「旅」。

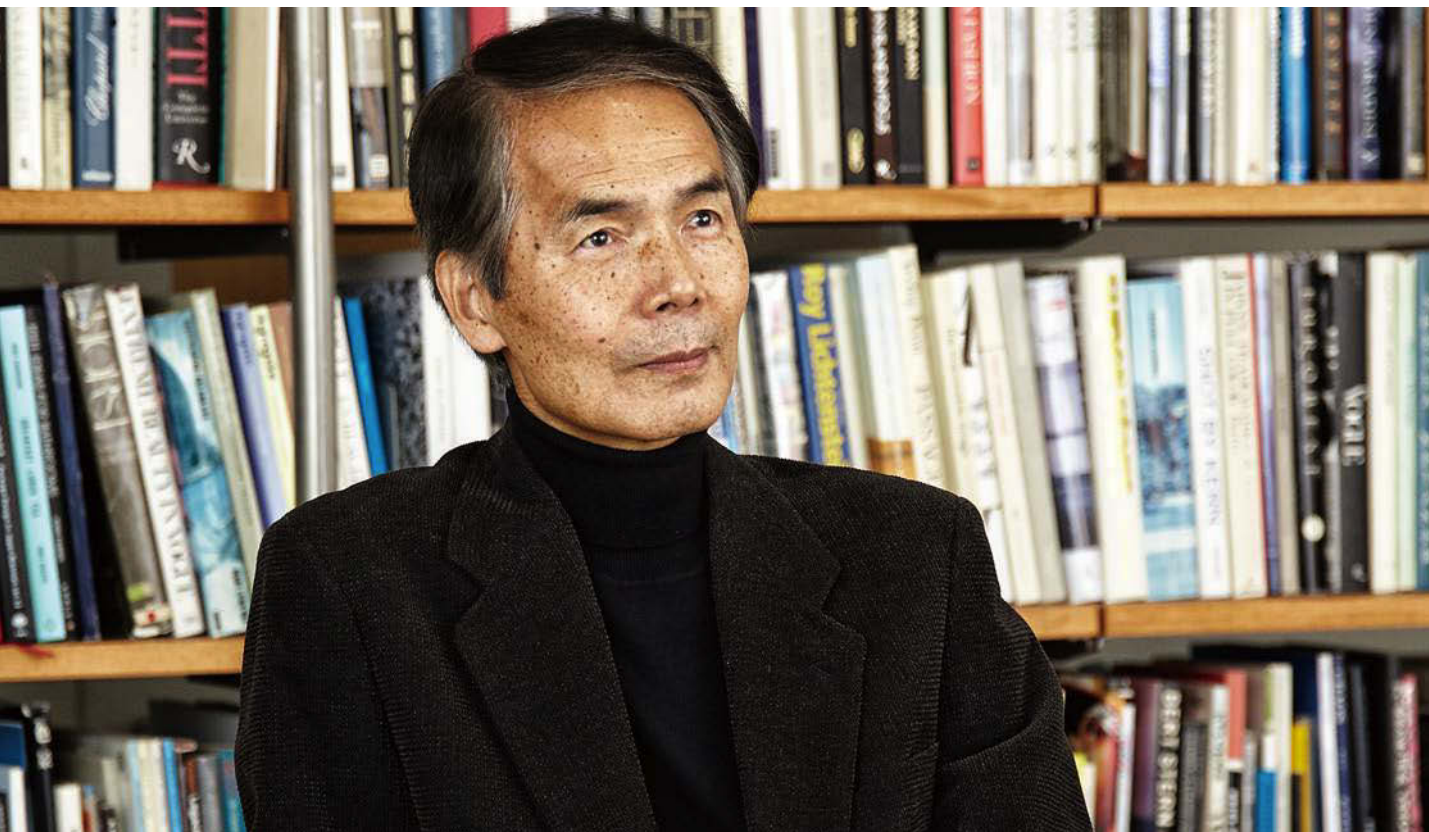

沢木さんは、旅の定義として、大槻文彦の辞典
「大言海」の語釈を引いてらっしゃいましたが。

ああ、〈家ヲ出デテ、遠キニ行キ、途中ニアルコト〉ね。よく、「沢木さんにとって旅とは？」と訊かれますが、どうにも答えようがないんです。「旅とは何か」なんて。人それぞれに異なる旅があって、旅って、つまるところ自分が作るものだから。ほら、旅番組とか紀行ドキュメンタリーのテーマ音楽が流れたとき、何か心が締めつけられるような、「どこか行きたい」と思うような感情が湧き上がることってあるでしょう。そういう、身体のどこかが刺激されるようなことが旅の始まりだと、僕は思うのです。

旅を重ねれば重ねるほど、自分が分かっていたつもりだったことが、どんどん分からなくなっていく。自分の浅はかなところをこれでもか、と思い知らされるような経験をさせられる。そうした意味合いでは、『深夜特急』の旅にも深く関係してくる言葉ですが、“自分はいかに何も知らないのかを、思い知らされることが、旅。”という言い方もできますね。

Profile

沢木 耕太郎

1947年東京生まれ。横浜国立大学卒業後、ルポルタージュ・ライターとして活動。デビュー作『防人のブルース』ははじめ、1979年『テロルの決算』で大宅壮一ノンフィクション賞、82年『一瞬の夏』で新田次郎文学賞など、ノンフィクションを独自のアプローチで文学にまで昇華。自ら「私フィクション」と呼ぶスタイルを構築し、ノンフィクション文学の第一人者と目される。とりわけ、86年に刊行された『深夜特急』は、バックパッカーのバイブルとして、発表後四半世紀を経てなお、強い支持を受け続けるロングセラーとなっている。

『深夜特急』の第一便が発行されてから
30余年を経過してもなお、
影響を受けて旅立つ若者が後を絶ちません。
若者を行動に誘うチカラの源は
どこにあるとお考えでしょうか？

ある女性の編集担当からも、うらめしげに言われたことが
ありました。「先生の本を読んで、彼氏が旅に出ちゃいま
した」って(笑)。

『深夜特急』には、おっしゃる通り、読者を旅にかきたてる
ような何かがあるのかもしれないね。それはやはり、
『深夜特急』の旅が、「心を震わすことができる旅」だから
なのだと思います。

水のような文章であるにもかかわらず、あの言葉の旋律
というか調べには、確かに人を震わせたり、駆り立てたり
する何かがあります。それは先ほども述べたように、ひとり
旅の中でしか描けない自省や考察、自分自身をもうひと
りの自分が俯瞰するようなもの見方が、旅と旅の経験
を深めていったからだだと思います。そういう、どこか読
む人の心を震わすことができる作品を書けたことが、僕
自身にとっても、すごく幸せなことだと感じています。

どんなに世の中が情報でいっぱいになっても、
知らない土地を旅することには、
大なり小なりリスクがつきまといます。
これから旅を考えている若者に沢木さんから
アドバイスをするとしたら？

そうですね。やはり、『深夜特急』の締めになんて重なってしまいま
すが、『恐れずに。しかし、気をつけて。』という言葉をかける
かな。あまり臆病になりすぎてもいけないし、危険を察する
こともおろそかにしてはならない。そのどっちが欠けてもい
けないんです。リスクと面白いことは紙一重だったりもしま
すし、自分なら、ここまでは突っ込んでいっても挽回できる
な、と思えるところまではギリギリ突っ込んでいく。そのうち
に、痛い目も見たりして、「境界」が分かってくる。そうして少
しずつ、その「境界」が拡大してゆく。

身の丈に合った旅、というのは、境界の見極めができてき
て、初めて手に入れられる感覚でもあります。つまり、どん
どん経験から学ぶ中で、“身の丈”も少しずつ大きくなってい
く。その結果、突っ込んでいけるゾーンも深くなっていく。

そんな濃密な経験の中で養われた感覚は、もちろん日常で
も非常に役立つものです。「未経験」を財産にできるのが、
若さの特権。勇気を持って、かつ慎重に。二度と経験するこ
とのできない旅、僕の表現で言うとするなら、“取り返しのつ
かない旅”へと、ぜひあなたも踏み出してみてください。



青春旅行文学の金字塔

『深夜特急』全6巻

抽選で3名様にプレゼント!

ご応募は日本ユースホステル協会
ホームページの専用お申込みフォームから!

<http://www.jyh.or.jp/hm/>

■応募締切 2016年4月末日

※なお、当選発表は、商品の発送を以て替えさせていただきます。

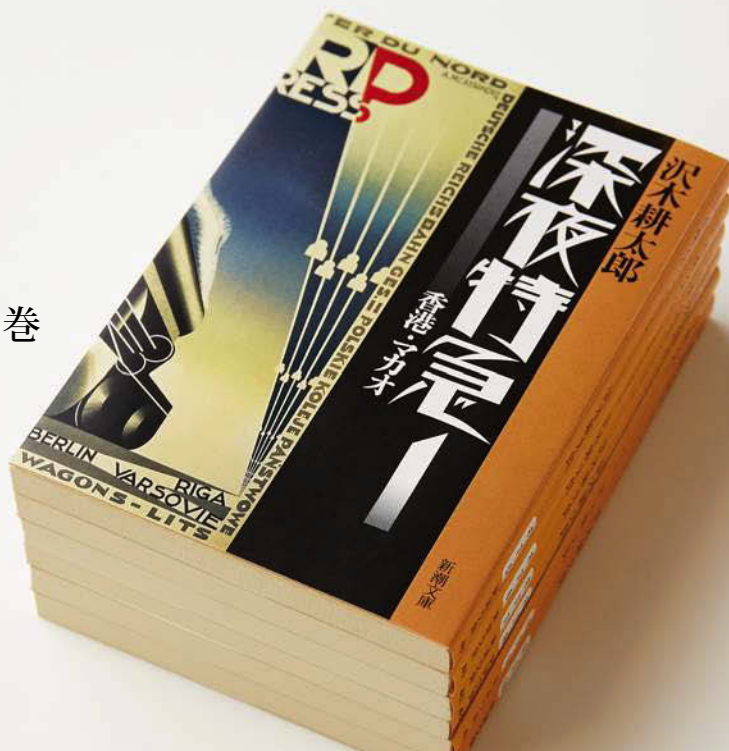



人と自然が温かく歓迎する 北の隠れ家

東大雪ぬかびらユースホステル

1955年にダム建設によってつくられた糠平湖



1



2

①「オープンして20年近く経ちますが、毎日出会いと再会があり、飽きることがないです」と話す塩崎マネージャー ②タウシュベツ川橋梁は、旧国鉄士幌線コンクリートアーチ橋の中でも代表的

元ホステラーが真心でもてなす

“なんとなく居心地のいい宿”

十勝地方の北部に位置する上士幌町(かみしほろちょう)。豊かな自然に恵まれ、町内の76%を山林が占める。その恩恵を受けて古くから農業や林業が盛んで、また知る人ぞ知る観光地でもある。源泉かけ流し温泉のぬかびら源泉郷、糠平湖の水かさに合わせ姿を見せるタウシュベツ川橋梁、大雪山国立公園内にあるスキー場などを有する北海道の穴場スポットだ。学生時代の一人旅を機に、この地に惚れ込んだ塩崎健マネージャー。「旅人の手助けをしたい」と脱サラしてユースホステルをオープンしたのは1997年のことだ。

「私自身、旅が大好きで、大学生の頃は自転車で北海道を回っていました。そのときに情報交換や人との出会いの場となったのが、ユースホステル。今度は自分がそんな場を提供していきたいという想いがあり、創業しました」。塩崎マネージャーが目指すのは“なんとなく居心地のいい宿”。温かい会話や心休まる空間で旅を盛り上げ、旅の疲れを癒し、旅人同士の交流を手伝う。「『また来たい』と言われることが一番うれしい。『ここで出会った人と結婚しました』なんて話を聞くと、『やっていてよかった!』と心から思いますね」。そう目を細めて語る塩崎マネージャーに、“なんとなく居心地のよさ”を感じた。



DATA

東大雪めかびらユースホステル

〒080-1403

北海道河東郡上士幌町めかびら源泉郷

Phone : 01564-4-2004

Web : <http://www.d1.dion.ne.jp/~nukabira/>

心づかいとチェックイン後の 楽しみに満たされ 何度でも来たくなる場所となる

“なんとなく居心地のいい宿”。そのコンセプトはまず、食事に表れている。連泊客への配慮として、和食と洋食を交互に提供。近隣農家で採れる旬の野菜や新潟の親戚から取り寄せる米を使った、どこかホッとさせる家庭料理は、ドレッシングやデザートも手づくり。さらに食後は近隣の美しい風景写真をテレビで上映し、周辺スポットを紹介することも。こうした小さな心づかいから、食事の時間はいつも和やかな空気が流れている。加えて、「旅の癒しになれば」と10年前に引いたかけ流し温泉、漫画とお茶が置かれた談話室、その上のロフトを使った読書室などの共用スペースを用意。チェックイン後の時間をリラックスして過ごしてもらうための工夫だ。

「一番大切にしていることはお客様に寄り添うこと。食事の感想をお聞きしたり、一人ひとりとコミュニケーションをとるようにしています」。宿泊客の7割はリピーター。ここで出会った宿泊客同士が集って訪れることも多く、毎年ここでお正月を楽しんでいく人も。塩崎マネージャーの想いが確実に届いているのだ。



3



4



5

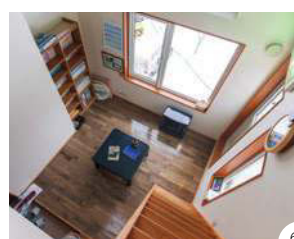

6



7

- ③食堂も共用スペースとして開放している ④やわらかく、重曹分を含む湯で、肌にやさしい温泉
⑤宿泊客のリクエストでメニューを考案することも ⑥談話室は、宿泊客が集い会話を楽しむ憩いの場
⑦談話室の上は読書室。ロフトの階段を上がるワクワク感がたまらない ⑧東大雪めかびらユースホステルの周辺は、壮大な自然が広がる



8

旅を通じた偶然の出会い 一生の宝物となる

「上士幌町」と聞いてもピンとこないでしょ。ここは北海道の中でも、決して知名度が高くないんです」。知床などへ向かう道すがら、旅の中継地点として立ち寄ることが大半。それもメインは夏期。冬期の一見客は、スキーやスノーボードの大会出場を目的とすることが多い。

そんな人たちに周辺スポットを存分に満喫してもらうべく、塩崎マネージャーはいくつかのイベントを行っている。星空が一望できる露天風呂やガイドの紹介、オンシーズンには自らツアーを組むこともある。サイクリング、糠平湖周辺の散策、紅葉狩りと、四季折々の上士幌町を楽しんでもらう。中でも好評なのが、湖の上で行う歩くスキーとワカサギ釣り。雪の白さと空の青さだけが視界に広がり、非日常的な空間に身を置くことができる。また自分で釣った新鮮なワカサギの味も格別だ。こうした体験も、「また来たい」と思わせる要因の一つとなるのだろう。

「自分が宿をはじめきっかけとなったように、旅は視野を広げ後の人生に影響を与えることもあります。だから、偶然でもここを訪れた人にはなにかを得てもらいたい」。壮大な自然にふれ、開放的な気分になれば、自然と参加者同士の会話が弾む。また同じ体験をすることで、一体感も生まれるだろう。塩崎マネージャーが心と経験でもてなす東大雪ぬかびらユースホステルは、旅を通じた感動と人との出会いがある場所だ。



⑨釣ったワカサギを夕食として食べるのも楽しみの一つ ⑩東大雪ぬかびらユースホステルでは、自転車の貸出もしている ⑪10月に入ると紅葉がはじまり、山々が赤や黄色に輝く



⑫暖かい季節は登山客も。若者はもちろん年配の人にも人気 ⑬宿から車で30分の然別湖(しかりべつこ)では、春から秋にカヌーを楽しむことも

Sightseeing guide map

塩崎さんのオススメスポット



• Lake Nukabira •
糠平湖

昭和30年にダム建設によってつくられた、面積約8.2km²の人工湖。水位が低いときだけ現れる「タウシュベツ川橋梁(通称:めがね橋)」をはじめとする、素晴らしい景色に出会える場所。夏はフライフィッシングが楽しめ、冬はワカサギ釣りの人でにぎわう。



• Higashitsetsu Nature Center •
ひがし大雪自然館

「環境省ぬかびら源泉郷ビジターセンター」と「上士幌町ひがし大雪博物資料館」からなる複合施設。自然や観光などの地域情報を発信し、地元特産品の販売も行っている。

(問) ひがし大雪自然館
TEL : 01564-4-2323



• Ikoino teyu •
憩いの手湯

郵便局の入り口に設置された足湯ならぬ手湯とは、全国でも珍しい光景だろう。土地に関係した切手や小包も取り扱っているため、寒い日はかじかんだ手を温めてから中へ。

(問) ぬかびら源泉郷郵便局
TEL : 01564-4-2200



• Mitsumatasansou •
三股山荘

十勝三股にあるログハウスの喫茶店。コーヒー、紅茶のほか、地元の食材を使った手作りの食事メニューも人気。木のぬくもりを感じながら、ゆったりとしたひとときを。

(問) 三股山荘
TEL : 01564-4-2165



• Gallery Shop Tokachiishi •
ギャラリーショップ
十勝石

火山活動によって生まれた「十勝石(黒曜石)」は、マグマが急冷してできた天然のガラス。当ギャラリーでは、彫刻やアクセサリーなど約50種の工芸品を加工・販売している。

(問) ギャラリーショップ十勝石
TEL : 01564-2-2165



• Heiwaen Shiboro Shop •
平和園 土幌店

十勝の新鮮で安全な肉を、昔ながらの「一丁付け」で提供する焼肉店。日本で初めて焼肉スタイルのジンギスカンを提供しただけあり、看板メニューはなんとといってもジンギスカン。

(問) 平和園 土幌店
TEL : 0155-43-2363



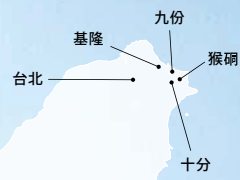

おいしいだけじゃない! ノスタルジックな台湾を発見

日本(成田)から直行便で約4時間~ほどでアクセスでき、
世界でも有数のグルメタウン・台北は、
今や注目の旅先No.1!
おいしいだけじゃない、台北の魅力を探る。



台湾 Taiwan

台北 / 猴硐 / 十分 / 九份 / 基隆

タイペイ / ホウトン / シーフェン / ジョウフェン / ジーロン



台北

寺廟が集まる、パワースポット

人口約270万人が暮らす台北は、台湾の首都にして最大の町。初めてこの町に降り立つとまず、アジアならではの喧騒に驚くだろう。通りには活気あふれる商店や屋台が並び、けたたましい音を立てて車やバイクが走り抜ける。

近年発展を続ける台北は、いくつかのエリアに分かれている。昔ながらの町並みが残るエリアもあるし、若者が集まるおしゃれタウンもたくさん。永康街(ヨオンカンジエ)やTAIPEI 101の周辺は、台北の最旬スポットとして日本人旅行者の間でも人気を集めている。ここにはおしゃれな雑貨店やカフェが点在し、最初に感じたアジア特有の熱気も、それほど感じない。

素顔の台北っ子たちを見たいなら、寺廟に足を運んでみよう。町のそこかしこにある寺廟には老若男女が集い、みな熱心に祈りを捧げている。日本では薄まってきてしまった「伝統」が色濃く残っているのも、台湾の魅力。こうした寺廟を回るパワースポット巡りは、台湾観光のハイライトのひとつになっている。

ほかにも、小籠包やマンゴーかき氷をはじめとする絶品台湾グルメに本場の足ツボマッサージ、世界4大博物館に数えられる国立故宫博物院など、楽しみは尽きない。



①台北でも最も有名な龍山寺。境内はいつも地元の人でいっぱい! ②かわいい雑貨探したら、永康街へ。最新の雑貨屋さんが集まっている ③小籠包は、箸でつまむときれいな釣鐘型になる



④夜になると赤い提灯がともる九份。レトロなムード全開! ⑤「猫の町」で見かけた、麵料理の店の看板 ⑥「台湾のナイアガラ」と十分瀑布へは、30分ほどハイキング ⑦豪華な海の幸が並ぶ基隆の夜市

台北近郊の町

鉄道&バスを乗り継いで回る

台北の近郊には、魅力的な町がたくさん! 最も有名なのは、九份。赤提灯が並ぶ町はフォトジェニックで、映画の舞台としてもたびたび登場した。バスで九份に到着すると、最初に狭い通りの両脇に商店や食事処が並ぶ基山街(ジイジャンジエ)を通る。ここは『千と千尋の神隠し』の風景によく似ているといわれる場所。アニメのシーンを思い浮かべながら歩いてみよう。基山街を抜けると、映画『悲情城市』のロケ地となった階段に出る。階段の上には、『千と千尋の神隠し』の湯屋のモチーフとなったといわれる茶藝館・阿妹茶酒館がある。ここは高台になっており、ノスタルジックな九份の町を見下ろす絶景が楽しめる。

九份以外にも、「猫の町」に「台湾のナイアガラ」、「港町のシーフード夜市」など、そのキャッチフレーズだけで興味を引かれる町がある。個性豊かな町ばかりだが、共通するのは、日本の田舎町を思わせるような、どこか懐かしい感じがするところ。

こうした町を回るには、美しい車窓風景が楽しめる平溪線やローカルバスを駆使しよう。もし列車やバスの乗り換え方法がわからなくなっても、心配はいらない。地元の人に尋ねてみるといい。親日家の多い台湾だけに、笑顔で案内してくれるはずだ。

台北 & 近郊の町を巡る 2泊3日モデルコース

“おいしい”と“かわいい”がぎゅっと詰まった台北を、
全力で楽しむライブレポート! 2泊3日あれば、
レトロな魅力満載の郊外の町までぐるりと回れちゃいます!

※台北到着の2泊3日。日本からの場合は、プラス1日必要

小籠包 夜市にGo!

DAY 1

初日は、台北の人気エリアを総ざらえ!
かわいい雑貨に、小籠包、夜市でのB級
グルメと、楽しみはいろいろ!



AM

ヨォンカンジェ 永康街をぶらぶらさんぽ

まずは、台北の流行発信地・永康街へ
Go! 流行のレストランが並ぶメイン通
りから少し入れば、かわいい雑貨店や
茶器の店が点在。シノフズリをはじめと
する雑貨ハントを楽しんで! 買い物途
中には、茶藝館やカフェでひと息。



金運アップ!

至るところに金運を意味
するお金のマークがある

PM

TAIPEI 101 & 最新スポット

高さ508mの展望タワー・TAIPEI
101(URL: www.taipei-101.
com.tw)は、台北のランドマー
ク。展望台から町を一望したら、
誠品書店信義店(住: 松高路11
号 URL: www.eslite.com)へ。台
湾きっての大型書店で、本のほか
雑貨やカフェ、フードコートなど
が入った注目スポット。



LUNCH

憧れの小籠包ランチ♡

ランチはやっぱり小籠包! というわけで、日本でも有名な鼎
泰豊の本店(住: 信義路二段194号 TEL: (02) 2321-8928
URL: www.dintaifung.com.tw)へ。あふれ出すスープは絶
品! もちろん、ペロリと完食♪



How to eat 小籠包♪



DINNER

士林観光夜市で B級グルメ三昧!

台湾初日のディナーは、台北最大の夜
市・士林観光夜市でキマリ! 地下にあ
る美食区(メーシーチュー)には、海鮮
から麺、かき氷まで、台湾のB級グル
メがずらり! たくさんの食材が並ぶ屋
台街は、見て回るだけでも楽しい。



おきていざ開運!

DAY 2

2日目は台北観光がメイン。パワースポットで開運を祈ったり、国宝を見たりと、盛りだくさんの内容。1日の疲れは、マッサージで癒やしましょう♪

AM

ロオンシャンスイ

龍山寺で運気をアップ↑↑↑

台湾最古の寺院、龍山寺(住: 広州街211号 TEL: (02) 2302-5162)へ。ここに祀られている神様は、観音菩薩や商売の神様である関帝をはじめ100体以上! 女子一番人気は、恋愛の神様「月下老人」。祈ったあとは、おみくじで運試し!



How to おみくじ♪

赤い杯を2枚取り、氏名、住所、生年月日、願いを唱えて地面に落とす



2枚が表裏になったら、おみくじを引いていいというお告げ



3

OKが出たら、杯入れのそばにある入れ物からくじを引き番号を確認



くじの番号に該当する棚からおみくじを取り、解説を聞く

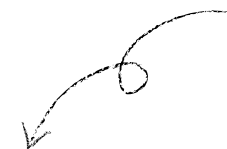

DINNER

ルウロウファン

名物・魯肉飯に恋をして

ガラスケースに並ぶ料理を好きなだけ注文できる自助餐は、台湾ならではの。丸林魯肉飯(住: 民族東路32号 TEL: (02) 2597-7971)の名物は、豚のそぼろご飯、魯肉飯。たくさんの料理が並び、思わず悩んでしまう!



MORNING

台湾式朝ご飯でおはようございます!

台湾の朝は、ヘルシーなお粥 & 豆乳料理でスタート! 卓杭豆浆(住: 忠孝東路一段108号 TEL: (02) 2392-2175)は、行列ができる人気店。地元台湾人に混じって、油條(ユジョウ)や高菜、干しエビの入った塩味豆乳粥をいただきます!



LUNCH - PM

故宮でランチ & 国宝見学☆

午後は時間をたっぷりとって、台北最大の見どころ・国立故宮博物院(住: 至善路二段221号 TEL: (02) 2881-2021 URL: www.npm.gov.tw)へ。ランチは博物館内のレストラン・故宮晶華で、本格的広東料理をばくり☆



NIGHT

足ツボマッサージでリフレッシュ♪

たくさん歩いた2日目の締めは、足ツボマッサージ。知足健康(住: 忠孝西路一段45号 TEL: (02) 2370-7055 URL: wufu1982.netii.net)は、台北駅のそばにある店。とっても痛いけれど、終わると不思議! 足はすっきり快調に♪



郊外へ行きまへすの

DAY

3

最終日は台北駅から出発し、台北近郊の町へ1dayトリップ☆ ローカル鉄道の平溪線や台湾鉄道、バスを乗り継いで回ろう。



猫の町で待ってるニャー

AM

ホウトン
猫の町・猴硐で
100%脱力体験☆

台北駅から平溪線に乗って、まずは近年じわりと人気上昇中の「猫の町」へ！ 駅を降りて少し歩けば、すぐにたくさんの猫ちゃんたちがお出迎え。崖の斜面に開けた町には猫や肉球のモチーフがたくさん！ のんびり歩きながら探してみよう。



LUNCH - PM

シーフェン

十分でハイキング & 天燈上げ

次の目的地は、十分瀑布がある十分。駅から滝までは徒歩30分ほど。線路の上を歩いたり、吊り橋を渡ったりのショートハイクを楽しんで。駅に戻ったら、線路沿いに開けた十分老街で天燈に願い事を書いて、空へ飛ばそう！



DINNER

シーロン

基隆の海鮮夜市を狙い撃ち！

ラストディナーは、再び夜市！ 港町でもある基隆の夜市は海産物の屋台がずらりと並び、カニやエビなどの高級食材が屋台価格で味わえちゃうのだ。シーフードを堪能したら、盛りだくさんの台湾旅は終了！



EVENING

移ろう日の光に
ジョウフェン
うっとり in 九份

九份へは、夕方頃に到着するのがおすすめ。日が暮れていくに従って、赤提灯がともしりなるともノスタルジック。おさんぽの後は、町並みを一望できる茶藝館・阿妹茶酒館(住: 新北市瑞芳区崇文里市下巷20号 TEL: (02) 2496-0833)でホッとひと息。



おいしい! かわいい!

台湾の魅力

おいしい台湾グルメは、やっぱり旅の最大の楽しみ。

かわいい台湾雑貨探しも忘れずに。



第1位 小籠包

言わずと知れた、台湾グルメの王道。染み出すスープが美味♪ カニみそ入りや餡入りなどバリエーションも豊富に揃っている。



第2位 魯肉飯

スパイスの効いた豚肉のそぼろをかけたどんぶり。脂とたれのバランスが秀逸。ローカルな食堂や夜市のほか専門店もある。

第3位 マンゴーかき氷

台湾産のカットマンゴーをたっぷりのせ、たかき氷。町にはかき氷の専門店もたくさんある。



第4位 牡蠣オムレツ

士林観光夜市の名物。大ぶりの牡蠣を5つほどのせて焼き上げる。仕上げに特製ソースをかける。



第5位 牛肉刀削麺

台湾でもポピュラーな刀削麺。こちらは大きな牛肉がたっぷりのって、食べ応えも満点!



絶対食べたい 台湾料理 Best 5

小籠包など日本でもおなじみの料理が多い。でも、そのおいしさとリーズナブルさは、やっぱり本場にはかないません!

おいしい& かわいい 台湾みやげ

台北では今、おしゃれ雑貨屋さんが増殖中! かわいいものが見つかるはず。お茶や茶器、パイナップルケーキなどの定番も忘れずに。



小籠包型のキッチングッズ。醤油入れやソルト&ペッパーなど数種類が揃う。

煮詰めたパイナップルの果肉をクッキー生地で包んだ、台湾の定番みやげ。



日本では超高級品のカラスミも、比較的リーズナブル。知る人ぞ知る台湾名物。



茶藝館で使われる台湾の茶器は、小ぶりでかわいい。絵柄もたくさん揃っている。



お寺のお守りも
大事なみやげ

シノフズリの雑貨は、安価でバリエーションも豊富! 永康街の雑貨店で探してみよう。



台北のおもなユースホステル

CityInn Hotel Taipei Station Branch I

ADDRESS: 7 Huaining St., Zhongzheng District, Taipei
TEL: +886-2-2314-8008 FAX: +886-2-2331-3311
URL: <https://www.hihostels.com/ja/hostels/cityinn-hotel-taipei>
E-MAIL: service@gocityinn.com



Fu Chang Hotel International YH

ADDRESS: 6 Kangding Rd., Wanhua District, Taipei
TEL: +886-2-2371-1247 FAX: +886-2-2331-6756
URL: <https://www.hihostels.com/ja/hostels/taipei-fu-chang-hotel-international-yh>
E-MAIL: h23711247@yahoo.com.tw



Chientan Youth Activity Center

ADDRESS: 16 Chung Shan N. Rd., Sec 4, Taipei
TEL: +886-2-2885-2151 FAX: +886-2-2885-3169
URL: <https://www.hihostels.com/ja/hostels/chientan-youth-activity-center-taipei>
E-MAIL: chientan@cyc.tw



旅のヒント in 台湾

- 時差: 日本より1時間遅れ。サマータイムは実施していない。
- ビザ: 観光目的の場合、90日以内の滞在なら不要。
- 通貨: 元 (NT\$)。 (2016年1月現在1元=3.47円)
- 物価: 交通費や外食費など日本よりも安い。宿泊費はあまり変わらない。
- 気候: 緯度が沖縄とほぼ同じで、比較的温暖な気候。四季ははっきりと分かれておらず、長い夏と短い冬がある。
- ベストシーズン: 25℃前後の日が続く3~5月と9~11月がベストシーズン。夏は台風にも注意して。



詳細は「地球の歩き方 台湾編」へ

発行: ダイヤモンド・ビッグ社 www.arukikata.co.jp/guidebook

「2016-17版」は2016年3月18日(金)に発売予定
本体: 1,700円+税



ユースホステル 口コミ情報局

口コミ
情報
1

屋久島ユースホステル

〒891-4205 鹿児島県熊本郡屋久島町宮之浦278-2 tel.0997-49-1316



『気持ち良い宿でした』

投稿者 [maknya2015さん](#) 満足度 🌀🌀🌀🌀🌀 投稿日 2015.10.08

一泊しました。優しいおもてなしで気持ち良い宿でした。三岳タイム、手作りバスデーカードありがとうございます！教えて頂いた飲食、お土産場所情報は適切でした。チェックアウト後の荷物預かり、無料ママチャリもありがたかったですね。

屋久島ユースホステルのyakushimayakushimaさん(マネージャー)がこの口コミに回答しました

先日は当ホステルをご利用いただきました、レビューも頂き、ありがとうございます。当ホステルでおくつろぎいただけたようで、スタッフ一同うれしく思います。まだまだ勉強中の身です。お気づきの点等ございましたら、教えていただけるとあり

がたいです。屋久島は季節によってまったく表情が違う島です。また機会がありましたら、違う季節にも是非いらして下さい。

口コミ
情報
2

高社山麓みゆきの杜ユースホステル

〒389-2303 長野県下高井郡木島平村上木島3783-12 tel.0269-82-4551



『最高の食事とコーヒー、ゲレンデもすぐそば』

投稿者 [Hyonnuraさん](#) 満足度 🌀🌀🌀🌀🌀 投稿日 2015.12.29

居心地の良さに優れたユースホステルの王道をいっています。常連さんと初めましてさんが仲良く交流されて誰でもすんなりと入っていける和やかな雰囲気です。食事は言わずもがな、21時からのコーヒータイムも最高です。手作りのケーキも美味しい。ゲレンデも徒歩5分くらいですぐにスキーに行ける素晴らしい立地です。今日の食事はサラダにスープ、パスタ、メインでハンバーグとバターライスというこの金額でここまで食べれるの？と驚くような内容でした。自信を持ってオススメできるユースです。

みゆきの杜ユースホステルのHidetaka Nさん(オーナー)がこの口コミに回答しました

この度のご利用ありがとうございました。何度もYHを利用した経験から、とにかく、お初の方が気持ちよくお過ごしいただけるような運営を心がけ

ております。また機会がありましたら是非おいでください。

口コミ
情報
3

塩狩ヒュッテユースホステル

〒098-0125 北海道土川郡和寒町字塩狩503-2 tel.0165-32-4600/090-1963-3524

『手作りのユースホステル。 野菜中心の食事が とても美味しいです。』

投稿者 [tamakiciさん](#) 満足度 🌀🌀🌀🌀🌀 投稿日 2015.10.07

三浦綾子の小説「塩狩峠」の舞台となった駅に隣接するユースホステル。数十年前にもここにユースホステルがありましたが、新たにオーナーさんが手作りで開業したユースホステルです。奥さんはジュニア野菜ソムリエで野菜中心のヘルシーで美味しい料理。こんな場所でこのレベルの食事ができたのは本当に感動です。豪華ではありませんが清潔で快適な空間で、オーナーご夫妻もとてもフレンドリーです。

口コミ
情報
4

高知ユースホステル

〒780-0967 高知県高知市福井東町4-5 tel.088-823-0858

『快適で楽しい！ また泊まりたいユースホステル』

投稿者 [のぎしたさん](#) 満足度 🌀🌀🌀🌀🌀 投稿日 2015.10.11

よさこい祭りを見に訪れました。ドミトリーのお部屋も綺麗な木目の二段ベッドで、それぞれのスペースにコンセントや電気スタンドがある細やかな配慮が嬉しいです。枕元に荷物置きスペースもあるので宿泊スペースは一人で眠るために最適化されています。一方で交流スペースは幅広く、掘りテーブルや食堂を自由に使い、ひとり酒を飲んでいると居合わせた人と会話が弾みました。さらに風呂や洗濯機などの設備も新しく、近年の新築住宅そのままの清潔な設備を備えています。その上でビジネスホテルよりも遥かに安く、JRの駅とさでんの駅へ徒歩圏内ということをお勧めすると、高知でいちばん泊まってお得な宿といえるかもしれません。

これって誰得!?

なぜかそそられる日本の“端”ランキング

1位

日本最西端 (沖縄県) **西崎**

投稿者 **よっしー3さん** 満足度 投稿日 **2015.02.28**

「展望台からの眺めが良いです。日本最西端の碑は、絶好の記念写真スポットです。与那国に来たら一度は訪れる価値はある場所です」



Metal Babbleさんの投稿写真

2位

九州最北端 (福岡県) **門司港レトロ 展望室**

投稿者 **soixantunさん** 満足度 投稿日 **2015.09.15**

「対岸の下関や関門橋、その下の堰ノ浦や反対方向の巖流島など展望室から位置説明で分かりやすく解説してありました」



f_motionさんの投稿写真

3位

九州最南端 (鹿児島県) **佐多岬展望台 / 展望公園**

投稿者 **mokkunさん** 満足度 投稿日 **2015.02.17**

「非常に景色がよく、来てよかったなと思います。本州最南端の看板もあるので、記念写真もわすれずに♪」



なほりんさんの投稿写真

4位

四国最南端 (高知県) **足摺岬**

投稿者 **瀬戸釣り人さん** 満足度 投稿日 **2015.10.17**

「海がとても青く、白い波とのコントラストが素晴らしい」



瀬戸釣り人さんの投稿写真

5位

日本最北端 (北海道) **宗谷岬**

投稿者 **らての父さん** 満足度 投稿日 **2015.10.21**

「遠くサハリンも望め、風光明媚な場所」



177hideakinさんの投稿写真

6位

日本最東端 (北海道) **納沙布岬**

投稿者 **masu102さん** 満足度 投稿日 **2015.08.30**

「北方領土がはっきりと見えました」



miyamuraさんの投稿写真

7位

四国最西端 (愛媛県) **佐田岬**

投稿者 **ブルブルさん** 満足度 投稿日 **2013.09.29**

「太平洋と瀬戸内海がつながる場所」



とも君さんの投稿写真

8位

日本最南端 (沖縄県) **高那崎**

投稿者 **KinakoChanさん** 満足度 投稿日 **2014.10.31**

「初めての波照間観光では外せないポイント」



tamakidさんの投稿写真

9位

本州最南端 (和歌山県) **潮岬**

投稿者 **yamyr0919さん** 満足度 投稿日 **2015.08.17**

「青い海が広がり水平線があるく見え絶景」



yamyr0919さんの投稿写真

10位

本州最北端 (青森県) **大間崎**

投稿者 **やまだやまおさん** 満足度 投稿日 **2015.10.30**

「天気がよければ北海道が見えます」



kamanatsuさんの投稿写真

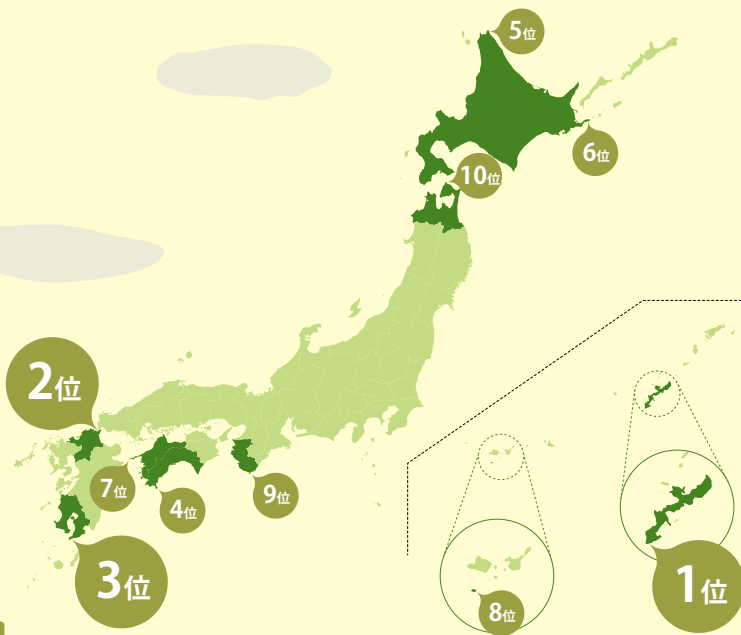

口コミ情報 募集中!

日本ユースホステル協会では、ユースホステルやユースゲストハウスをご利用頂いた方からの口コミ情報を随時募集しています。口コミはトリップアドバイザー社の提供するアプリやホームページの他、日本ユースホステル協会ホームページからも投稿が可能です。

掲載情報はTripAdvisor LLC がすべての著作権を保有しています。

» ユースホステルの口コミは世界最大の口コミサイトトリップアドバイザーで!

Event Information

2016 SPRING イベント情報

active (アクティブ・体験)



近畿 あすかロードユースホステル

〒634-0004 奈良県橿原市木原町70-8 電話0744-21-0988

》》》 <http://www.jyh.or.jp/info.php?jyhno=5510>

明日香路で「花の寺」巡りを

かつてシルクロードの終着点だった古都、奈良。国宝・文化財の数は京都を抑えて日本一を誇ります。当コースホステルのある橿原市は、飛鳥時代に藤原京が置かれ、平城京に遷都されるまでの間、日本の都だった所。そんな名残もあって当コースホステルの周辺には、長谷寺・談山神社・岡寺・安倍文殊院など歴史のある神社仏閣が沢山あります。

フラッと立寄っても四季折々の風情を楽しむことが出来ますが、その歴史を知ってから訪れると、また違った発見があるかもしれません。

当コースホステルでは、近隣スポットのご案内資料などを揃えてお待ちしております。春を迎えると、競い合うように華やかになる「花の寺」巡りがおススメ。少し足を延ばして桜の吉野山を訪ねれば、日本さくら名所100選にも選ばれた絶景に出会えるかもしれません。



learn (学ぶ)

関東 一般財団法人 東京都ユースホステル協会

〒111-0052 東京都台東区柳橋2-21-4 電話03-3851-1121

》》》 <http://tokyo-yha.org/>

飛行機大好きっ子たちの 春休みの思い出作り、 参加者募集中!

■成田空港と航空科学博物館見学ツアー

※小学3～6年生対象

【日時】3/29(火)日帰り

【参加費】2,000円(ツアー中の交通費・

入館料・昼食代等 消費税込)



©Aero Icarus

【申し込み締め切り】3/14(月)

【行程】浅草橋駅(JR総武線・都営地下鉄浅草線)午前8時集合。地下鉄・京成電鉄・路線バスを利用し、成田・航空科学博物館へ。館内の見学の他、紙飛行機を作ったり、離発着する飛行機を眺めながら、機内食風のランチを食べたり。その後成田空港に移動し、第2ターミナル内をガイドさんに案内してもらいます。浅草橋駅18時頃解散予定。

お申込み・お問い合わせは東京都ユースホステル協会
TEL03-3851-1121まで。



©Alec Wilson



近畿 新大阪ユースホステル

〒533-0033 大阪府大阪市東淀川区東中島1-13-13 KOKO PLAZA 10F 電話06-6370-5427

》》 <https://osaka-yha.or.jp/shin-osaka/>

日本文化に触れられる多彩なイベントを実施

■宿泊者向けイベント

宿泊者の方々に、交流および文化体験の場として、様々なイベントを実施しています。季節に相応しい体験や、浴衣着付け・コスプレ体験・書道・似顔絵・能楽やゴスペル・ハーモニカ・尺八等の音楽鑑賞・たこやき体験・お好み焼き体験他。普段触れる機会が少ない日本文化を海外からの旅行者も交えて体験しませんか？実施日および時間はホームページやメルマガで随時発表します。原則として無料。食材費が発生するもののみ実費徴収いたします。

■旅行相談会

3/6(日)、4/2(土)、5/7(土) (原則として毎月第1土曜日、14:00から。予約制・無料) ※3月は第1日曜日となります。

■旅についての不安や疑問にお答えします！

経験豊かなトラベルアドバイザーが、海外自由旅行を計画中の皆さんにプランニングや旅のコツなど、様々なアドバイスを通じてお手伝いします。お気軽にご予約ください。



walking (ウォーク・登山)



近畿 一般財団法人 京都ユースホステル協会

〒616-8191 京都府京都市右京区太秦中山町29 電話075-462-2312

》》 <http://yh-kyoto.or.jp/>

京都のまち歩きミニツアー
「まいまい京都2016春」
開幕！

まいまいとは「うろろする」という京ことば。ガイドはバラエティに富んだ総勢100名以上。約200コースを老舗呉服屋店主、京町家大工の棟梁、女性僧侶、主婦、廃線マニア、お風呂屋ソムリエ、占い師、妖怪の子孫、植物園名誉園長など、多彩な顔触れがそれぞれの地元や専門のテーマでガイドします。参加費は各コース1,500円から。各1.5～3.0kmに設定されたコースを、2～3時間かけて少人数でじっくり堪能します。

【実施期間】2016年3月～6月

詳しくはホームページへ。
<http://yh-kyoto.or.jp/?p=8639>



この他にも全国のユースホステルでは様々なイベントを実施中！

詳しくは <http://www.jyh.or.jp/hm> をチェック！

丘を歩くスキー・スノーシューツアー

美瑛ポテトの丘ユースホステル

〒071-0218 北海道上川郡美瑛町大村村山

tel.0166-92-3255

<http://www.potatovillage.com/>

毎冬行っている当館オリジナル「丘を歩くスキー・スノーシューツアー」。今冬も催行中です。全6コースあり。

◎期間…2015年12月20日(日)～2016年3月21日(月)の、金・土・日・月曜日。

(※定員は6名。既に6名に達している日あり)

◎出発時間…午前9時と午後1時。所要時間は共に2時間～2時間半

◎料金…半日コース(午前もしくは午後のいずれか)2,600円

1日コース(午前及び午後)3,950円

(税込。大人・子供共同額。宿泊者割引適用。)

(スキー又はスノーシュー、ストック、靴、ガイド料、保険料込)

幼稚園児・小学生低学年のお子様の参加については、要事前問合せ。

◎予約受付締切…ツアー催行日の5日前まで。(5日前までに予約が無い場合は、上記曜日でも催行しない)定員に達した場合は、参加不可。

※当日の天候や積雪状況等により、ツアー催行できない場合あり。

詳細については、<http://potatonooka-ski-snowshoe.com/>をご覧ください。



はごろもキッズデイキャンプ

大阪国際ユースホステル

〒592-0002 大阪府高石市羽衣公園丁

tel.0722-65-8539

<http://www.osaka-yha.or.jp/osakakokusai/>

日帰りキャンプを行います。

春休みの思いで作りに学年の違う友達と一緒にアウトドアクッキングや野外プログラムを楽しもう！

日時：3月25日(金)日帰り 9時～17時予定

対象：現在小学校1年～6年生の方

定員：20名(最少催行人数10名)

参加費：2,200円

申込期間：2月1日(月)～27日(土)必着まで

申込方法：はがきによる応募(申込多数の場合は抽選となります)

第17回歩行力検定ウォーク

公益財団法人 大阪ユースホステル協会

〒533-0033 大阪府大阪市東淀川区東中島1-13-13コブプラザ10階

tel.06-6326-2228

<http://osaka-yha.or.jp/>

■Walking

■第17回歩行力検定ウォーク ※予定

■日程：2016年3月6日(日) 8時～20時

■対象：高校生以上(小中学生は相談のうえ保護者同伴の場合可)

■コース：新大阪YH～地下鉄住之江公園駅～南海羽衣駅～南海岸和田駅～りんくうタウン駅

■参加費：ユース会員1,500円 非会員2,000円 ■定員：30名

「伊勢迄歩講」でおなじみの大阪ユースホステル協会が、あなたの歩行力を認定します！

5キロの荷物を背負いながら、制限時間内の踏破に挑みます。初級(20Km)中級(30Km)上級(40Km)鉄人級(50Km)のコースがあります。合格者には認定証とバッヂを贈呈。

また、毎年恒例行事「一発チャレンジ！100キロウォーク」も5月上旬に開催予定！

会員証は国際ユースホステル連盟 (Hostelling International) によって認められたもので、世界各国の YH が利用できます。



■会員証をすぐに取得されたい方

お近くのユースホステル、ユースホステル協会または入会案内所でお申し込みください。その場で発行されるため、一番手軽で、早くできます。

■オンライン(インターネット)入会をご希望の方

お近くにユースホステル、ユースホステル協会・入会案内所がない場合、オンラインでも入会を受け付けております。但し、会員証発行までお時間がかかりますので、予めご了承ください(ご入金後、約1週間位)。

■継続のご案内

有効期限の2か月前から、継続手続きを受け付けています。会員証の有効期限内に手続きをおこなった場合で登録会費が500円割引(提携カード除く)になります。

■便利な自動継続のお知らせ

自動引き落としのお申し込みを入会・継続時にされますと、次年度から継続会費が自動的に指定口座から引き落としされ、手間を省くことができます。

■お友達ご紹介者へのプレゼント終了について

会員になるお友達ご紹介者への図書カード送付は、まことに勝手ながら、2015年12月31日到着分をもって終了とさせていただきます。いままでも多くのお友達をご紹介くださりまして、ありがとうございました。

■登録会費

会員証種別	該当年齢区別	新規登録会費	継続登録会費
少年パス	満4歳から中学生まで	1,500円	1,000円
青年パス	中学生修了年齢から満19歳未満	1,500円	1,000円
成人パス	満19歳以上	2,500円	2,000円
家族パス	夫婦、又は親子(中学生までの子供) 海外で利用する場合、配偶者は別途会員証が必要です(500円)	3,500円	3,000円
団体パス	10名以上の団体・機関の引率責任者(満18歳以上)	5,000円	4,500円
終身パス	満26歳以上、有効期限は登録の日から終身	50,000円	—

郵送、インターネットからのお申し込みの際は別途送料240円が必要となります。

詳細は日本ユースホステル協会HPをご確認ください。http://www.jyh.or.jp/membership/

ユースホステル職員募集

全国の直営ユースホステルで働ける職員を募集しています。宿泊業の経験は問いませんが、積極的にユースホステル運営に取り組み、意欲のある方を求めています。

職員:対象 全国のYHでの勤務(転勤あり)
契約職員:対象 都内、地方での勤務(転勤なし)
志望される方はHP上の募集要項をご確認の上、当協会までご連絡ください。

Hostelling Magazine

設置場所募集!

若者の旅を応援する日本ユースホステル協会の発行するフリーペーパー「Hostelling Magazine」の設置場所になりませんか。毎号20部以上の設置・配布にご協力頂ける施設様には送料無料でお送りいたします。

※設置には審査があります。詳細は日本ユースホステル協会(somu@jyh.or.jp)までお問い合わせください。

公開中! バックナンバーも読み放題! WEB版 Hostelling Magazine

Hostelling Magazineはネットからダウンロード出来るWEB版も併せて公開しています。これまでに発行されたバックナンバーも読み放題!

詳細はこちらから! http://www.jyh.or.jp/hm/index.html

ユースホステル会員証で 海外旅行も オトク!

ユースホステル会員証の提示で、旅行代金の割引や粗品の進呈が受けられる旅行社が拡大中。いずれもその地域やテーマに関してディープな情報と強い手配力をもつ、専門旅行社です。割引額は旅行商品によって異なりますので、まずはお気軽にお問い合わせください。

株式会社エムアールシージャパン(マレーシア専門) TEL:03-3511-7406 / 株式会社三進トラベルサービス(韓国専門) TEL:03-6264-8739 / 株式会社ジェイエス・エンタープライズ(北朝鮮専門) TEL:03-6264-8765 / 株式会社アドベンチャーガイズ(登山・トレッキング旅行専門) TEL:03-5215-2155 / 株式会社ジスコ・ボルネオ旅行社(ボルネオ専門) TEL:03-5294-1233 / 株式会社オーティシージャパン(中国専門) TEL:03-5294-1233

スクートB787ドリームライナー モデルプレーン(1/250スケール)を



※イメージ画像です

抽選で5名の方にプレゼント!

ご応募は日本ユースホステル協会ホームページの専用お申込みフォームから! http://www.jyh.or.jp/hm/ ■応募締切 2016年4月末日

※なお、当選発表は、商品の発送を以て替えさせていただきます。

ユースホステル インフォメーション

■臨時休館ユースホステル

- 摩周湖ユースホステル(北海道).....平成27年10月~平成28年6月中旬
- 網走原生花園ユースホステル(北海道).....当分の間
- おいらせユースホステル(青森県).....当分の間
- ひがしねべアファットユースホステル(山形県).....当分の間
- 潮来荘ユースホステル(茨城県).....当分の間
- 甲府ユースホステル(山梨県).....当分の間
- 北信州観山ユースホステル(長野県).....当分の間
- 唐島荘ユースホステル(富山県).....当分の間
- 知多半島ユースホステル(愛知県).....当分の間
- 高野山ユースホステル(和歌山県).....当分の間
- 松江レークサイドユースホステル(島根県).....当分の間
- 岩国ユースホステル(山口県).....当分の間

■新設

- 下関市火の山ユースホステル(山口県).....平成28年3月初旬

■閉館ユースホステル

- 神戸たるみユースホステル(兵庫県).....平成27年12月31日
- ルノワールユースホステル(福岡県).....平成27年 7月31日
- 木曾旅情庵ユースホステル(長野県).....平成27年 3月31日
- 青森・雲谷高原ユースホステル(青森県).....平成27年 2月28日
- 天の川ユースホステル(奈良県).....平成27年 2月20日
- 金沢ユースホステル(石川県).....平成27年 1月31日
- 屋久島ユースホステル(鹿児島県).....平成27年 1月31日

発行日:2016年2月15日/発行所:一般財団法人日本ユースホステル協会(〒151-0052東京都渋谷区代々木神園町3-1国立オリンピック記念青少年総合センター内)/発行人:水野 幸(日本ユースホステル協会)/企画・構成:池田 和誠(日本ユースホステル協会)/印刷・製本:サンメッセ株式会社/ディレクター:林 英樹(サンメッセ株式会社)/アートディレクター:永井 洋二(サンメッセ株式会社)/デザイン制作:協力:株式会社ノース・ヒル ■巻頭インタビュー 協力:株式会社新潮社/インタビュー:荒川鷹彦/野田一慶(学生団体S.A.L)/撮影:安井勇吾(七彩工房)/■国内特集 協力:東大雪ぬかびらユースホステル/インタビュー:田谷智美/撮影:岸本日出雄 ■台湾特集 コーディネーター:半田 智志(株式会社ダイヤモンド・ビッグ社)/取材・編集:田中 健作(有限会社グルーポ・ピコ)



宝くじは、 みなさまの 豊かな暮らしに 役立っています。

宝くじは、図書館や動物園、学校や公園の整備をはじめ、少子高齢化対策や災害に強い街づくりまで、さまざまなかたちで、みなさまの暮らしに役立っています。



一般財団法人 日本宝くじ協会は、宝くじに関する調査研究や公益法人等が行う社会に貢献する事業への助成を行っています。



一般財団法人

日本宝くじ協会

ホームページ <http://jla-takarakuji.or.jp/>

